

x. Claves para descifrar la realidad Zacatecana





UNIVERSIDAD

AUTONOMA

PACATECA

SAN FRANCISCO GUATEMALA

Claves para descifrar la realidad Zacatecana

Raúl Delgado Wise

Zacatecas ha desempeñado históricamente un papel protagónico, aunque profundamente subordinado a las dinámicas de desarrollo desigual imperantes en el país. En el periodo novohispano, fungió como un enclave organizado para el saqueo de metales preciosos, sustentado en la explotación extrema de población indígena, a base de sangre y látigo. Ese papel, con ligeras variantes, ha perdurado hasta nuestros días. La modernización minera que tuvo lugar en el periodo independiente propició una desarticulación de las actividades productivas heredadas de la Colonia, lo que desencadenó una expulsión masiva de población y una creciente e impresionante sangría demográfica.

A partir de entonces, con un pequeño punto de inflexión en el período postrevolucionario, Zacatecas se convirtió en un territorio de expulsión y reserva de fuerza de trabajo para el capitalismo nacional e internacional. En efecto, tras la batalla de Zacatecas (23 de junio de 1914), episodio que marca el triunfo de la revolución mexicana, en la entidad se lleva a cabo el primer reparto agrario del país bajo la figura del fraccionamiento. Dicho reparto, impulsado por el General Enrique Estrada, sienta las bases para el arraigo parcial de la población y la configuración de una economía de subsistencia sustentada en el binomio producción campesina/ producción de fuerza de trabajo migrante. Se crea así un polo de subsistencia que opera como pilar de la endeble economía estatal, frente al impacto excluyente y depredador del extractivismo minero.

Bajo este peculiar engranaje, la entidad fue compelida a cumplir una triple función para el capitalismo mexicano y estadounidense: a) proveedora de minerales; b) surtidora y reproductora



de fuerza de trabajo barata y flexible, y c) suministradora de alimentos básicos. Este triple papel, desempeñado eficazmente a lo largo de la etapa de sustitución de importaciones (1940-1976), implicó sacrificar el desarrollo estatal en aras de favorecer el proceso de industrialización del país y profundizar con ello las dinámicas de desarrollo desigual vigentes desde la época colonial.

La marea neoliberal en la que se ha visto envuelto el país (1982 a la fecha) repercutió con especial saña en Zacatecas. El frágil «equilibrio» que hasta entonces había exhibido la economía estatal acaba fracturándose. Los golpes asestados a la economía campesina por las políticas neoliberales hacia el campo mexicano y el despojo propiciado por los megaproyectos mineros dieron lugar a un cambio en el patrón migratorio: de la migración temporal se pasó a la migración definitiva y al despoblamiento. Esta situación se ha visto agravada por el retorno forzado de migrantes, el ensanchamiento de la informalidad y la cancelación de una perspectiva de futuro, especialmente para los jóvenes. A estas y otras violencias sistémicas se agregan en fechas recientes las del crimen organizado, que encontró campo fértil para anidarse en la entidad. Todo esto ha convertido a Zacatecas en un territorio que ha permanecido atrapado en un círculo vicioso perverso de saqueo, expulsión y violencia como lo demuestran, entre otras cosas, los siguientes datos e indicadores:

4

≈ 22.5% del territorio estatal está concesionado a la minería. Se trata de la actividad económica con mayor peso en el PIB estatal y con menor repercusión en el empleo (véase figuras 1 y 2). De los poco más de 4 mil millones de dólares que genera este sector, apenas el 0.0081% se queda en Zacatecas. Tómese en cuenta que la renta y el impuesto mineros no se quedan en la entidad. A esto se suman los impactos nocivos que la megaminería a cielo abierto genera sobre el medio ambiente en términos de residuos tóxicos y excesivo dispendio de agua.

Figura 1. Zacatecas: PIB sectores productivos 2003-2019
Millones de pesos a precios de 2003

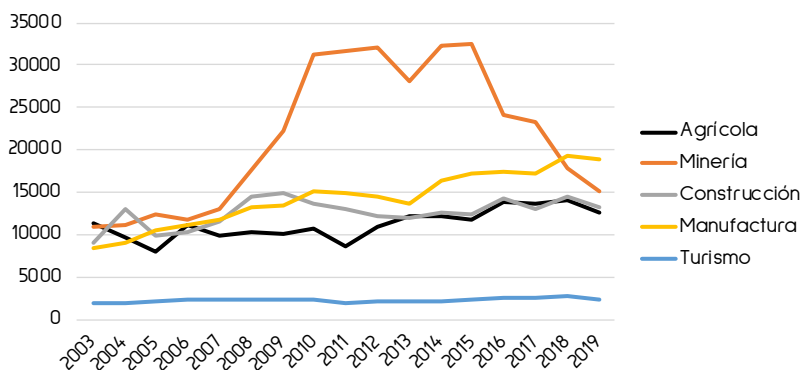

Fuente: SIMDE-UAZ. Elaborado con base en INEGI. PIB y Cuentas Nacionales 2019 22/05/2021.

Figura 2. Zacatecas: PEA ocupada sectores productivos

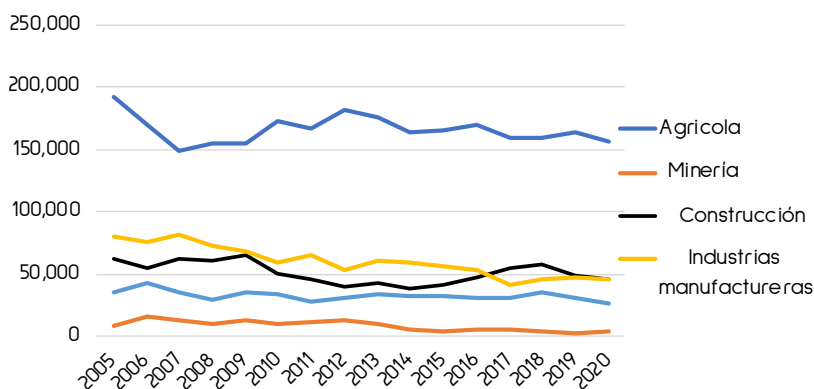

Fuente: SIMDE-UAZ. Elaboración con base en INEGI. Encuesta Nacional de Ocupación y Empleo II trimestre 2005-2020

≡ Zacatecas ha sido y continúa siendo el estado que registra el mayor índice de intensidad migratoria del país (cuadro 1). Al ser México el segundo país de mayor emigración del mundo, el marcado carácter expulsor que distingue a la entidad adquiere una connotación aún más significativa. A tal grado se ha dado esta tendencia, que la población residente en Estados Unidos



de origen zacatecano tiene una dimensión equivalente a la que reside en la entidad.

Cuadro 1. Zacatecas: índice de intensidad migratoria

Rubro	2000		2010		2018	
	Indicador	Lugar Nacional	Indicador	Lugar Nacional	Indicador	Lugar Nacional
Grado de intensidad migratoria	Muy alto	Primero	Muy alto	Primero		
% viviendas que reciben remesas	13.3	Primero	11	Primero	18.2%	Primero
% viviendas con emigrantes en Estados Unidos del quinquenio anterior	11.6	Primero	4.5	Segundo		
% viviendas con migrantes circulares del quinquenio anterior	3.4	Primero	2.3	Primero		
% viviendas con migrantes de retorno del quinquenio anterior	5.6	Primero	2.6	Primero		
Remesas/PIB	8.2	Primero	7.0	Quinto	9.4%	Tercero

Fuente: SIMDE-UAZ. Estimaciones con base en INEGI, Banco de México y Conapo.

≡ Como corolario de la tendencia expulsora que acusa la entidad, Zacatecas figura entre los estados con menor capacidad para generar empleo del país. De acuerdo con información del INEGI, al segundo trimestre de 2020 63% de los zacatecanos se hallaban en las filas de la informalidad; mientras que el 74.6% gana hasta dos salarios mínimos, 48.4% carece de prestaciones laborales

y/o sociales y 55.6% no tiene acceso a las instituciones de salud. En todos los casos los indicadores para la entidad se sitúan por debajo de la media nacional

Cuadro 2. Nacional y Zacatecas: Precariedad laboral 2020

Segundo trimestre 2020

	<i>Nacional</i>	<i>Zacatecas</i>
Tasa de informalidad	54.2%	63.0%
% que gana hasta dos salarios mínimos	68.1%	74.6%
% sin prestaciones laborales y/o sociales	33.2%	48.4%
% acceso a las instituciones de salud	41.3%	55.6%

Fuente: SIMDE-UAZ. elaborado con base en INEGI. Encuesta Nacional de Ocupación y Empleo II trimestre 2020.

Lo anterior se traduce en niveles de pobreza superiores a los registrados por el país bajo la égida neoliberal: 8.4 puntos porcentuales por arriba de la media nacional y es la novena entidad con el porcentaje más alto de población en situación de pobreza.



Figura 3. Entidades federativas por tasa de pobreza 2018

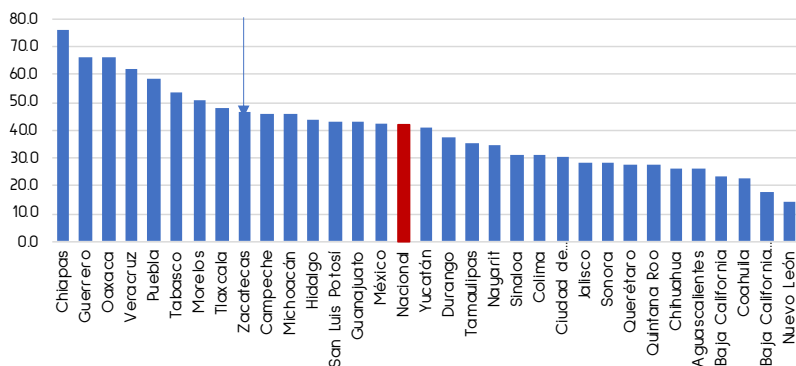

Fuente: SIMDE-UAZ. Elaborado con datos de Coneval, pobreza estatal

- Resulta importante subrayar que, a pesar de las adversas condiciones a las que ha estado sometido el sector agrícola de cara a las reformas neoliberales, el campo zacatecano no ha dejado de figurar como un bastión importante de la producción en diversos cultivos, en particular de una significativa gama de alimentos básicos, como se desprende del cuadro 3.

Cuadro 3. Zacatecas: Volumen de producción agrícola 2017

	<i>Toneladas (miles)</i>	<i>% en el total nacional</i>	<i>Lugar nacional</i>
Cíclicos			
Ajo	53.0	59.6	1 de 21
Zanahoria	64.7	20.2	3 de 19
Frijol	392.8	34.0	1 de 32
Chile verde	389.9	12.8	3 de 32
Cebolla	182.8	12.5	2 de 24
Avena forrajera	1 014.2	11.3	2 de 23
Tomate rojo	191.5	6.3	4 de 32
Perennes			
Tuna	92.9	19.8	3 de 17
Durazno	11.7	7.2	5 de 26
Guayaba	49.3	15.2	3 de 20
Uva	33.1	7.9	2 de 14

Fuente: SIMDE-UAZ. Elaboración propia con base en datos del Servicio de Información Agroalimentaria y Pesquera (SIAP), 2017

- Como producto de las violencias sistémicas (carencia de fuentes de trabajo digno, desmantelamiento del sistema de subsistencia social, despojo de bienes comunes, migración y retorno forzado, exclusión social, pobreza y marginación social) y de las violencias derivadas del crimen organizado, Zacatecas despierta como una de las entidades más violentas del país con una tasa de defunciones por homicidios de 76 por cada 100 mil habitantes (47 más que la media nacional). En consecuencia, como se desprende de la Figura 4, la entidad figura entre las

5 entidades menos seguras del país. Más aún, recientemente la violencia ha hecho eclosión en Zacatecas, posicionando a Fresnillo como el municipio más violento a nivel nacional.

Figura 4. Tasa de homicidios por cada 100 000 habitantes por entidad federativa 2019-2020

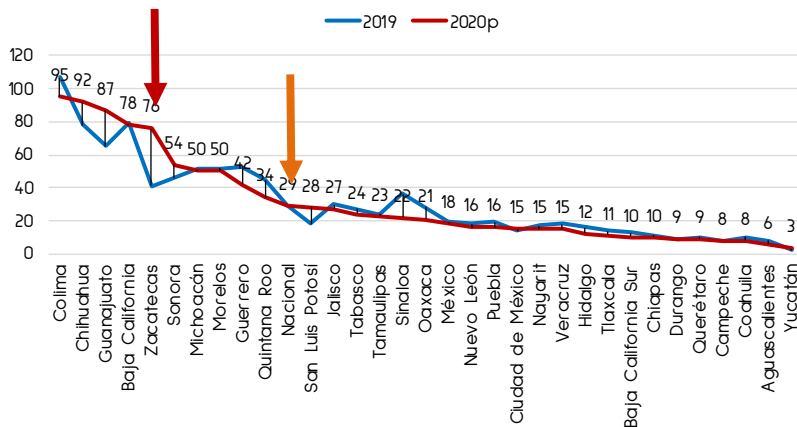

Fuente: SIMDE-UAZ. Elaborado con datos de INEGI.



De lo hasta aquí expuesto, resulta evidente que, desde la época colonial hasta nuestros días, Zacatecas ha sido sistemáticamente sacrificada en beneficio de la acumulación de riqueza y capital externos. Las pocas opciones que en años recientes se han planteado para reactivar a la alicaída economía estatal –el turismo y la maquila– han tenido un impacto marginal, agravado por la falta de visión, servilismo y corrupción de la clase política zacatecana. La apuesta al clúster minero y a la militarización son muestras inequívocas de semejante miopía.

Cualquier tentativa de reducir las profundas desigualdades regionales por las que atraviesan la geografía nacional pasan por revertir el círculo vicioso perverso de saqueo, exclusión, migración forzada y violencia en el que ha estado históricamente atrapada Zacatecas, para transformarlo en un círculo virtuoso. Para tal efecto, como se plantea en esta investigación, se requie-

re identificar ejes y líneas estratégicas de investigación que no solo aborden problemas relacionados con la estructura productiva, social, económica, política, cultural y ambiental de la entidad, sino que posibiliten abrir nuevas avenidas para el desarrollo estatal.

